ГОДИШЕН ОТЧЕТ ЗА ДЕЙНОСТТА НА НАРОДНО ЧИТАЛИЩЕ „ БРАТЯ МИЛАДИНОВИ – *1936* ”, СЕЛО МИКРЕВО ЗА ПЕРИОДА *1.01.2022 - 31.12.2022*

Докладът за дейността на Народно читалище **„Братя Миладинови -1936"** село Микрево, община Струмяни отчита изпълнението на дейностите по ***Годишната програма за развитие на читалищната дейност, разработена в изпълнение на чл. 26а, ал.2 от Закона за народните читалища, културния календар, през 2022 година.***

Българските читалища са живият извор на българския дух и култура през вековете. Там е запалена искрата и пламва огънят на Българското възраждане. Там е мястото, в което се поддържат живи българските традиции, мястото, в което малките българчета научават от своите баби и дядовци за бита, културата, прекрасните песни и танци, живите български шевици, където пламва и завинаги остава в сърцата им огънчето на ***българщината.***

Отчетният период обхваща периода ***януари - декември 2022 година.*** Един отрязък от дванадесет месеца, в които администрация и настоятелство работихме заедно за това да утвърдим вече изградените дейности, да преосмислим приоритетите, стоящи пред читалището и неговите форми за реализация и обогатяване на годишната програма и културния календар на

читалището,библиотеката. Народно читалище **„Братя Миладинови - 1936”**, продължава своята народополезна дейност за утвърждаването му като естествен център за културно-просветна и творческо - развлекателна дейност. Дейността на читалището, в съответствие с ***чл.6 и чл.7 на читалищен устав*** е съпричастна с целия обществен и културен живот, който кипи в с. Микрево и община Струмяни.

В читалищната сграда се проведоха всички значими културно-масови мероприятия и прояви, организирани както от читалищното ръководство, така и от ръководството на общината и обществените организации на територията на селото ни. ***Читалище „Братя Миладинови - 1936”*** винаги е било един от партньорите на ръководството на общината в областта на културата. Традиция е заедно да се подготвят и провеждат утвърдените празници и мероприятия. Днес със своята дейност читалището доказва, че е изградено на принципите на доброволността, и че е самоутвърждаващо се културно просветно сдружение на всички жители на община Струмяни. То е отворено за цялата местна общност и въздейства върху духа и нравствеността, обединява и приютява всички, които желаят да се докоснат до новите достижения на културата. Тук е мястото, където широк кръг деца и възрастни изучават културноисторическото наследство на родния край, занимават се с творчество и ползват различни видове услуги. За нас винаги е било важно да надграждаме позиции и традиции, защото освен хранилище на местни бит и култура, читалището е и иновативна организация, която се развива, отчитайки приоритети на днешния ден, защото идваме от епохата на Възраждането и отиваме в бъдещето, където е важно да оставим жалони, от които е видно че имаме богата родова памет.

И ПРЕЗ 2022 ГОДИНА НАШИТЕ ОСНОВНИ ЦЕЛИ БЯХА:

- Отстояване на позицията на водещо културно средище;
- Обогатяване на културния живот;
- Развитие на библиотечната дейност;
- Превръщане на читалището в информационен център;
- Съхраняване на народните обичаи и традиции;

- Развитие и подпомагане на любителското художествено творчество;
- Работа по проекти;
- Партниране с местното самоуправление за развитието на културните процеси.

ПРИОРИТЕТНИТЕ НИ ЗАДАЧИ:

- Уреждане и поддържане на общодостъпна библиотека;
- Работа в школи, курсове, формации, концерти, фестивали и младежки дейности;
- Предоставяне на компютърни и интернет услуги по Програма ***„Глобални библиотеки"***;

Читалищната библиотека, винаги е била един от приоритетите на читалищното ръководство.

Библиотеката, като част от читалищната структура, организира и реализира много и разнообразни културно – масови мероприятия. С откриване на лятната ваканция на децата, под надслов ***„Лято в бибиотеката"*** продължи станалата вече традиция форма за работа ***„Лятна читалня"***.

За **2022** година посещенията в библиотеката ни са **2315**, заетите библиотечни единици са **3020**.

Читалището ни е живата връзка на населението и подрастващите с нематериалното културно наследство. През своето дългогодишно съществуване то се утвърди като активен участник в съхранението и популяризирането на българското.

Чрез самодейните и художествено – творчески групи и състави читалището спомага не само за запазването на това наследство.

ДЕЙНОСТИ И УЧАСТИЯ ЗА ИЗМИНАЛАТА 2022 ГОДИНА

МЕСЕЦ ЯНУАРИ		
☙ **06.01.2022 г.** ☙ Тематично табло и презентация по повод годишнината от рождението на Христо Ботев;		
☙ **21.01.2022 г.** ☙ Бабинден;		

МЕСЕЦ ФЕВРУАРИ		
☙ **05.02.2022 г.** ☙ Участие на ТС „МАЛЕШЕВЦИ“ в „Празника на Боговете на виното“, с. Илинденци;		
☙ **19.02.2022 г.** ☙ Тематично табло и презентация по повод годишнината от гибелта на Васил Левски;		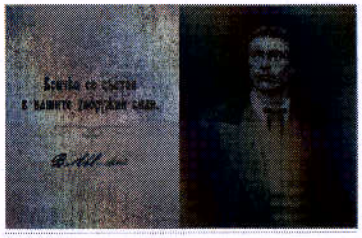

МЕСЕЦ МАРТ		
☙ По повод **01.03.2022 г.-** Деня на Самодееца, бе представена ретро фото – изложба „Ансамбъл Малешевци– назад във времето… с поглед към бъдещето“;		 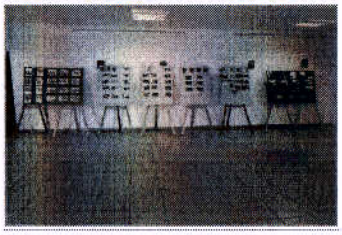
☙ **03.03.2022 г.** ☙ Празничен патриотичен концерт, посветен на Националния празник на България – участие на танцов и мажоретен състав;		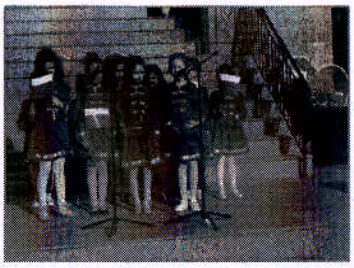
☙ В седмицата на детската книжка, посетихме децата от IV група на ДГ „ПАТИЛАНЦИ“, за да ги запознаем с необятния свят на книгата…;		

МЕСЕЦ АПРИЛ		
☙ **07.04.2022 г.** ☙ Участие на танцовия състав и певческата група в празника на Община Струмяни;		
☙ **07.04.2022 г.** ☙ Признание от ДГ „Патиланци“, по повод празника на Община Струмяни;		
☙ **19.04.2022 г.** ☙ Посещение на ученици от СУ „Св. Паисий Хилендарски“ в библиотеката, по повод седмицата на четенето;		
☙ Признание от ОбА Струмяни към танцьорите от ТС „Малешевци“ и техните ръководители (екипи с логото на ансамбъла);		

МЕСЕЦ МАЙ		
☙ **05.05.2022 г.** ☙ БЛАГОТВОРИТЕЛЕН КОНЦЕРТ ☙ „Да помогнем на НИКИ“;		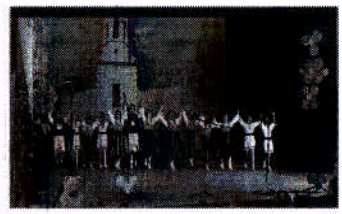
☙ **19.05.2022 г.** ☙ Обучение - ПРАВИЛА ЗА ДЕЙСТВИЕ И ПОВЕДЕНИЕ ПРЕДИ, ПО ВРЕМЕ И СЛЕД НАВОДНЕНИЕ Проект **№ BG16M1OP002-4.001-0001 „Центрове за повишаване готовността на населението за реакция при наводнения“ по Оперативна програма „Околна среда“** 2014-2020 г.;		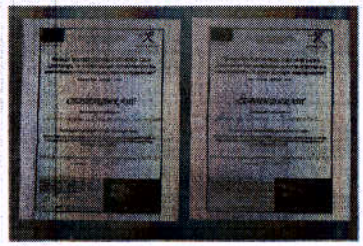
☙ **24.05.2022 г.** ☙ Концерт по повод Деня на славянската писменост и култура;	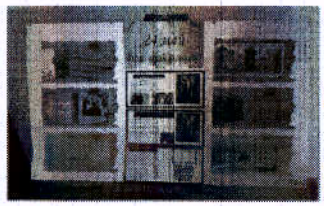	
☙ **26.05.2022 г.** ☙ Посещение на ученици от СУ „Св. Паисий Хилендарски“ в библиотеката;		
☙		

МЕСЕЦ ЮНИ		
☙ **01.06.2022 г.** ☙ Международен ден на децата ☺;		
☙ **04.06.2022 г.** ☙ Участие на ПГ във фестивала „Шоncku наниз“, гр. Костинброд;		

МЕСЕЦ ЮЛИ – СЕПТЕМВРИ ЛЯТНА АКАДЕМИЯ		
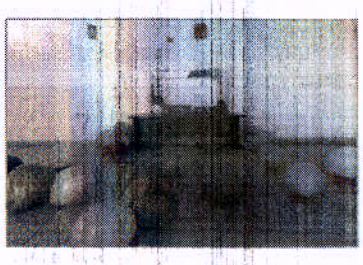		
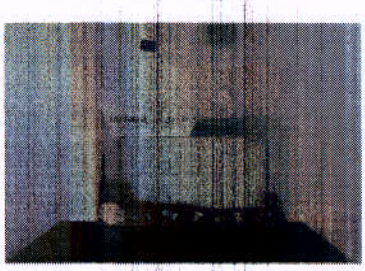		

МЕСЕЦ АВГУСТ		
☙ **10.08.2022 г.** ☙ Участие на децата в тенис турнир, част от лятната програма за спорт развлечение;	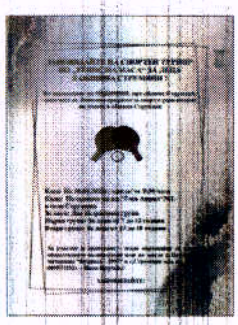	
☙ **22.08.2022 г.** ☙ Участие на ПГ във фестивал на народното творчество и събор на чешмарите, гр. Доспат;		

МЕСЕЦ СЕПТЕМВРИ		
☙ **01.09.0200 г.** ☙ Екскурзия до хижа „Беласица“, по повод успешното завършване на лятната академия;		
☙ **05.09.2022 г.** ☙ Участие на ПГ в XVIII МФФ „Бобфест - 2022“, с. Радуил, общ. Самоков;		
☙		

МЕСЕЦ ОКТОМВРИ		
☙ **07,08,09.10.2022 г.** ☙ МФФ „Малешево пее и танцува“-участие в организацията, участие на певческата група и танцовия състав;	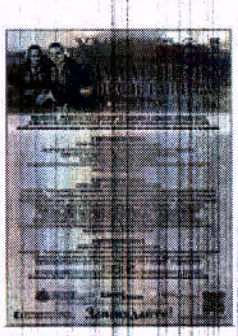	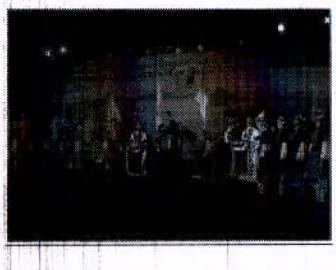
☙ **19.10.2022 г.** ☙ Урок по родолюбие с Искрен Красимиров;	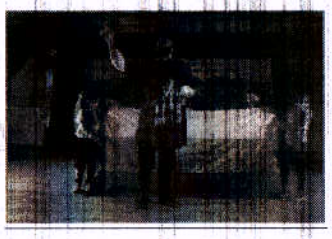	
☙ **21.10.2022 г.** ☙ Гостуване на Драматичен театър "Никола Вапцаров", гр. Благоевград с образователен спектакъл "ВЕСЕЛ СВЕТОФАР";		
☙ **25.10.2022 г.** ☙ Информационна кампания и популяризиране на обект археологически разкопки „Лековита вода“ край Илинденци;	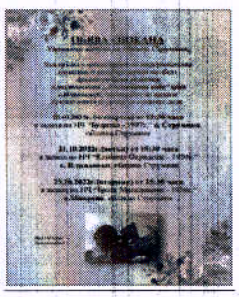	

МЕСЕЦ НОЕМВРИ		
☙ **01.11.2022 г.** ☙ Ден на народните будители – концерт и рецитал;	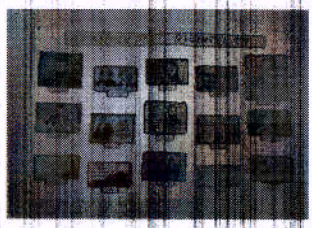	
☙ **03.11.2022 г.** ☙ Участие на ТС и ПГ в откриването на ЦГЛПР – с. Каменица, общ. Струмяни;	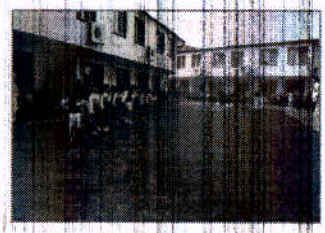	
☙ **26.11.2022 г.** ☙ Гостуваща изложба и спектакъл „Дуйни ми, бел ветре“, предсавени от НЧ „Никола Вапцаров - 1866“, гр. Благоевград;	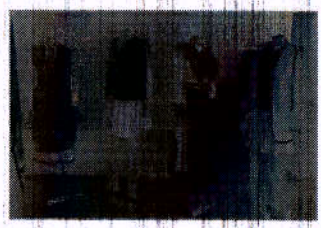	
☙ **30.11.2022 г.** ☙ Гостуващ театър за децата от ДГ „Патиланци“ – „Забавна екология“;		

МЕСЕЦ ДЕКЕМВРИ		
☙ Коледна работилница;		
☙ **15.12.2022 г.** ☙ Коледен благотворителен бал;	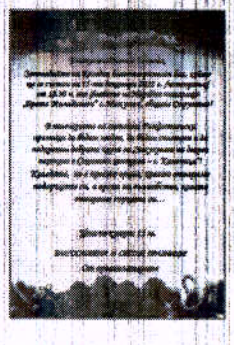	
☙ **21.12.2022 г.** ☙ Коледно тържество, с участието на ТС и ПГ „Малешевци“;		

Изготвил :

Мирослава Костадинова

/Секретар/

ФИНАНСОВ ОТЧЕТ

За приходите и разходите на НЧ „Братя Миладинови - 1936" с. Микрево, във връзка със ЗНЧ, чл.26, ал.1 и ал.2 за периода от 01.01.2022 г. до 31.12.2022 г.

№	ПРИХОДИ			РАЗХОДИ	
1	Субсидии	**76 467.91 лв.**	1	Изплатени възнаграждения	63 042.65лв.
2	Други приходи	**359.00 лв.**	2	Преведени осигуровки работ	9 987.79 лв.
			3	Ел.енергия	3 363.57 лв.
			4	Телефонни разходи	221.00 лв.
			5	Други разходи	176.27 лв.
			6	Канцеларски материали	101.26 лв.
4	Наличност на 01.01.2022 г.	**2 775.32 лв.**	7	Командировка	66.00 лв.
			8	Закупени книги	28.10 лв.
			9	Пощенски разходи	18.14 лв.
			10	Ел.подпис	44.40 лв.
			11	Банкови такси	1 055.80 лв.
			12	Административни услуги	100.46 лв.
			13	Интернет	180.00 лв.
			14	Разход за самодейци	383.43 лв.
			15	Счетоводна програма	29.70 лв.
			16	Противопожарна безопасност	544.00 лв.
				Всичко разходи	**79 342.57 лв.**
				Салдо на 31.12.2022 г.	**259.66 лв.**
	общо	**79 602.23 лв.**			**79 602.23 лв.**

Изготвил :.....
/Е. Грънчарова/